

2面 ・社協部会報告

4面 ・地域福祉権利擁護事業
・会議報告

3面 ・災害ボランティアセンター設置運営訓練
・寄附金・寄附物品のご報告
・新宿 CSR ネットワーク
・共同募金報告

だれもが安心して暮らせる「新宿型福祉コミュニティ」の実現を目指して



新しいことはじめてたくなる春

1回でも参加できます!

ご自身のペースで参加できます!

これなら
はじめられる!

福祉施設などでの
ボランティア活動



いつでも体験ボランティア

地域住民どうしの
つながりや支えあいの輪を
広げる活動

知り合いが
増えて楽しい!

ふれあい・
いきいきサロン



買い物や外出の合間に参加できます!

玄関先での声かけをとおした
高齢者の見守り活動

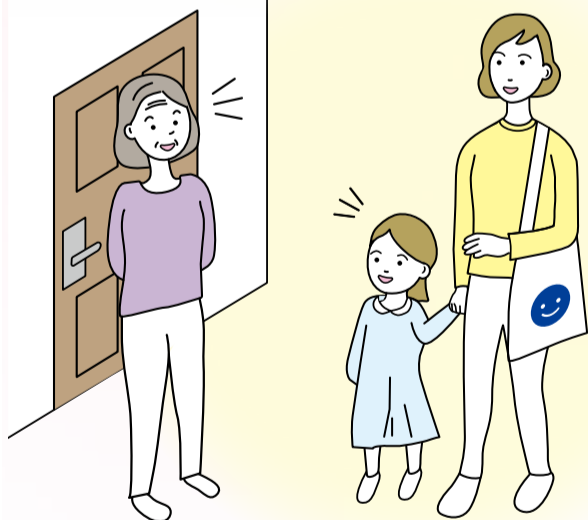

お変わり
ありませんか?

地域見守り協力員事業

あなたの特技も活かせます!

地域の方の
日常生活の困りごとを
お手伝い

ご近所さんの
力になれる!



ちょこっと・暮らしのサポート事業

皆さんの「はじめの一步」を 応援します

まずは4面下部「ご案内」へご連絡ください

活動は難しい...

でも!

地域を支えたい

応援したい

という方へ

✿ 新宿社協会費会員への入会 (一口1,000円から)

✿ 寄附 (金品)

✿ 募金機能付き自販機の設置協力 など

このような方法でも、
だれもが住みやすい新宿のまちづくりに参加できます!

令和元年度 社協部会の報告

新宿社協では、理事会の補助機関として、区内9地区に社協部会を設置しています。住民や地域活動団体の皆さんに委員としてご協力いただき、新宿社協の事業を通じて解決すべき地域の課題について、協議しています。

令和元年度は「多世代にわたる地域での支えあいを進めるための課題及びしくみ」について検討し、各地区よりさまざまなご意見を頂戴しました。

いただいたご意見をもとに整理した課題に対する、令和2年度からの新宿社協の取り組みを報告します。

詳細はホームページをご覧ください。

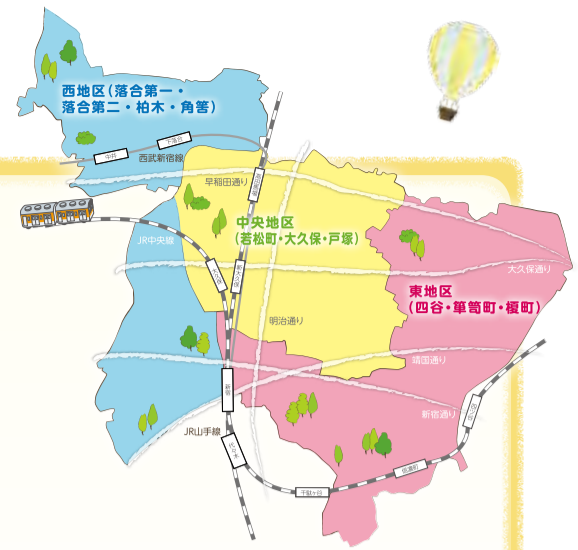

各地区社協部会の主な取り組み



中学生が地域への思いを発表（榎町）



小学生が地域のサロンに参加（若松町）



高齢者施設の納涼祭に地域の子どもが参加（落合第二）



公園での多世代交流イベント（柏木・角筈）

課題1

働き方や世帯構成、生活様式などの変化により支えあいを意識することが少なくなっている

社協の取り組み

- (1) 地域活動への参加が少ない世代は、これまで新宿社協のアプローチが足りなかった世代であることから、今後はそれらの世代に働きかけを強化することで、まず地域活動への関心を高め、さらに活動へつなげていきます。
- (2) 支えあいを意識するきっかけとして、高齢者、障害のある方、外国人など多様な人の理解につながる学びや交流の機会をつくります。
- (3) イベントや地域の情報を、これまで支えあいを意識する機会が少なかった人にも、ボランティア、民生委員・児童委員、町会・自治会など、新宿社協とつながりのある皆さんと共に、人と人のつながりの中でお知らせしていきます。

課題2

多世代が対象のイベントや活動に参加してもそのあとの継続的な関係を築くことは難しい

社協の取り組み

- (1) 同じテーマ（課題）で話し合うなど、多世代の人が知り合いつながらる機会をより身近な場で参加しやすい方法でつくります。
- (2) 住民同士が声をかけあい、助け合いの関係が深まっていくよう、さらに地域での見守りのしくみづくりや、居場所活動の立ち上げ・運営支援を行います。

課題3

個々に活動している地域の住民や地域活動団体をつなげていく存在が必要である

社協の取り組み

地域の中に支えあいが根付き確実に広がっていくよう、地区支援担当職員の力量を高めていきます。

社協部会全体会の様子

圏域ごとの社協部会全体会を実施しました。



西圏域（落合第一、落合第二、柏木・角筈）
2月5日実施



中央圏域（若松町、大久保、戸塚）
2月6日実施



東圏域（四谷、筆筈町、榎町）
2月10日実施

「災害ボランティアセンター設置運営訓練を実施しました」

新宿社協では、災害ボランティアセンターの設置運営訓練を、定期的に行っています。新宿区の災害ボランティアセンターは、災害発生時に新宿区が立ち上げ、新宿社協と協働で運営することになっており、設置運営訓練も新宿区と一緒に進めています。

今年度は「情報」をテーマとし、災害ボランティアセンターに入ってくるさまざまな情報の処理や対応方法を確認しました。

前半の岩手県釜石市社会福祉協議会の菊池亮氏による基調講演では、東日本大震災の経験をふまえた情報の収集、伝達のあり方をお聞きしました。

後半はグループに分かれて、災害ボランティアセンターにおける情報への対応について模擬訓練を行いました。



基調講演の様子



各グループでのディスカッションの様子

参加職員の感想



- 生の声を聴き、新宿社協としてやるべきこと、できることを考える機会となった。
- 身体を動かして流れを確認する訓練も重要だが、情報の流れや共有のあり方について実践を想定して考える訓練も重要であった。
- 発災時、限られた資源、人数でセンターを運営することになるので、新宿区や職員間での情報共有・連携の重要性が身に染みた。

心 のこもったご寄附

寄附物品【敬称略】

寄附者芳名(令和2年2月13日までの受付分)

月区分	寄附者名	住所	寄附物品
11	株式会社丸巧	新宿区高田馬場	カラータオル 1箱
	新宿四丁目商店会	新宿区新宿	絵本 40冊
	アキレス株式会社	新宿区北新宿	「颯足」ほかさニーカー多数
	新宿区立信濃町シニア活動館	新宿区信濃町	タオル多数
12	イーデザイン損害保険株式会社	新宿区西新宿	
	損害保険ジャパン日本興亜株式会社(SOMPOちきゅう倶楽部)	新宿区西新宿	
	株式会社フジタ 東京支店	新宿区西新宿	
	小田急電鉄株式会社	新宿区西新宿	
	カンロ株式会社	新宿区西新宿	カレンダー多数
	KNT-CTホールディングス株式会社	新宿区西新宿	
	アルタヴィア・ジャパン株式会社	渋谷区代々木	
1	岡谷鋼機株式会社	新宿区西新宿	
	DIAM JAPAN株式会社	新宿区西新宿	
	MS&ADゆにぞんスマイルクラブ あいおいニッセイ同和損害調査株式会社	新宿区新宿	自走式車椅子 3台
2	学習院女子短期大学・女子大学 同窓会 早上会	新宿区戸山	介助車いす 3台

他にもおむつ類などの寄附物品を地域の方々に活用いただいております。その他ご不用の物品や未開封の食品がありましたら、新宿社協高田馬場事務所までご相談ください。

寄附金【敬称略】

(単位:円)

月区分	寄附者名	住所	寄附金額
10	四谷地区民生委員・児童委員協議会	新宿区	21,000
	ぱーぶる・シャイン	新宿区戸山	600
	キルト戸山会	新宿区戸山	1,100
	東京税理士会四谷支部	新宿区四谷	100,000
	東京防犯健全協会新宿支部	豊島区池袋	200,000
11	新家 房子	新宿区下落合	1,000
	鳥澤 好子	新宿区大久保	2,000
	豊田 直美	府中市北山町	1,000
	上野 晴一	新宿区下落合	1,000
12	新宿西清掃協会の会	新宿区	97,601
	四谷清掃協会の会	新宿区	123,219

(単位:円)

月区分	寄附者名	住所	寄附金額
	東京都新宿区軟式野球連盟	新宿区百人町	20,000
	大新宿区まつり実行委員会 新宿野外活動研究会	新宿区	60,900
	大新宿区まつり実行委員会 新宿区住宅リフォーム協議会	新宿区	12,700
12	大新宿区まつり実行委員会 新宿区立富久小学校 新宿区立落合第二小学校	新宿区	47,650
	新宿電話局通り親交会 東日本電信電話株式会社東京事業部	新宿区百人町	283,735
	いちようサロン	新宿区高田馬場	5,000
	新宿区フォークダンス連盟	新宿区	26,328
	宮川 博通	新宿区新宿	100,000
1	田川 百合子	新宿区市谷柳町	2,000

(単位:円)

月区分	寄附者名	住所	寄附金額		
1	特定非営利活動法人 日本入れ歯リサイクル協会	埼玉県坂戸市西坂戸	41,912		
	ホテル小田急クラブ	新宿区西新宿	47,580		
	森 義弘	板橋区西台	3,000		
2	【新宿・日友好親善新春の集い】実行委員会	新宿区歌舞伎町	50,000		
	公益社団法人 新宿区シルバー人材センター 会長 保高 健彦	新宿区新宿	95,427		
12	1	永田 良忠	新宿区若松町	13,000	
12	1	2	社会福祉法人サン 認知症対応型デイサービス より処まんなる庵	新宿区高田馬場	6,500
	匿名(33名)		510,833		



新宿朝日友好親善新春の集い実行委員会様



公益社団法人新宿区シルバー人材センター様



四谷清掃協会の会様



学習院女子短期大学・女子大学 同窓会 早上会様



新宿区フォークダンス連盟様



ホテル小田急クラブ様



新宿西清掃協会の会様



新宿電話局通り親交会様
東日本電信電話株式会社東京事業部様



東京税理士会四谷支部様

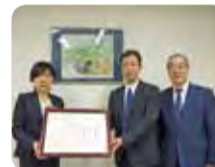

東京防犯健全協会新宿支部様



MS&ADゆにぞんスマイルクラブ様

社会貢献活動に

★ 取り組む「新宿CSRネットワーク」★

新宿CSRネットワークは新宿区内を中心にボランティア・社会貢献活動に取り組んでいる19社の企業で構成されて活動しています。毎月1社ずつ、各企業が実施している新宿区の特色を活かした社会貢献活動についてご紹介します。

CSR…企業の社会的責任 (corporate social responsibility) の略称

富士通特機システム株式会社

当社は、富士通のグループ会社であり、富士通が官公庁に納めている通信インフラやITシステムの維持・メンテナンスを行っております。当部門は全国にサポート拠点を展開し「ICTで安全保障と安心安全をライフサイクルにわたりサポート」を理念とした活動を実施しており、未来を担うすべての皆様のよきパートナーを目指しております。重要拠点である新宿区に事務所を構えていることもあり、「新宿CSRネットワーク」が活動する地域貢献活動へ参画することで社会貢献に努めています。現在は「打ち水大作戦」のみに参加していますが、今後は活動範囲を拡大し地域社会貢献・環境問題・ボランティア活動等に参画して行きたいと考えております。

※ ICTとは、情報通信技術のことであり、情報処理や通信に関する基礎あるいは応用技術の総称。



共同募金へのご協力

ありがとうございました



令和元年度も町会・自治会、民生委員・児童委員、地域団体の皆さん、助成金活用団体の皆さんのご協力のもと、多くの募金が集まりました。

また、街頭募金へは区内で学ぶ学生の参加もありました。

お預かりした募金は、区内学校における福祉体験学習やボランティア体験、地域活動者の養成など、だれもが住みやすい地域づくりのための活動に役立てるほか、助成金を通じた地域の行事や活動のために活用させていただきます。

募金の活用の詳細に関しましては、新宿社協ホームページをご覧ください。

笑顔 つながる 街頭募金

令和元年度の募金結果

赤い羽根共同募金 : 3,390,226円
歳末・地域たすけあい運動募金 : 9,155,381円



QRコード

ご存じですか？

地域福祉権利擁護事業

成年後見制度の利用はまだ早いかと思うけれど、最近困ったことがあるな…と感じられている方、地域福祉権利擁護事業でお手伝いができるかもしれません。新宿区内では102名（令和2年1月末現在）が利用しています。

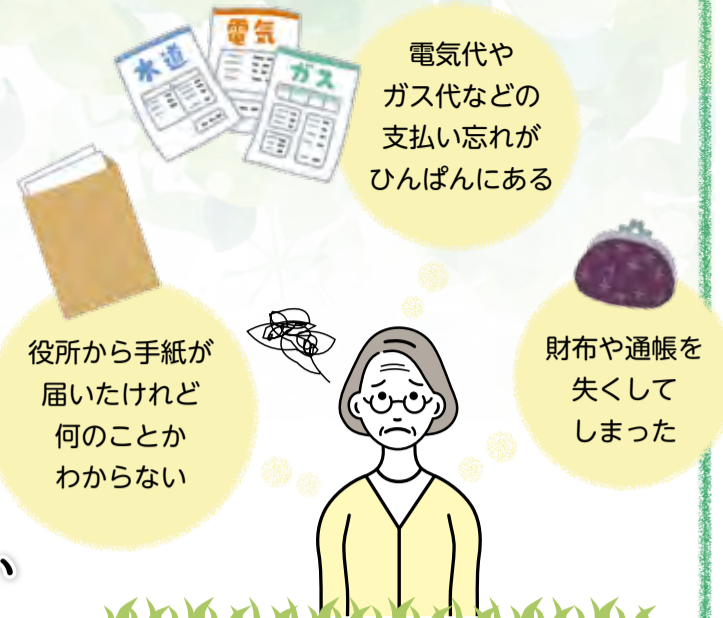

「成年後見制度」と「地域福祉権利擁護事業」の違い

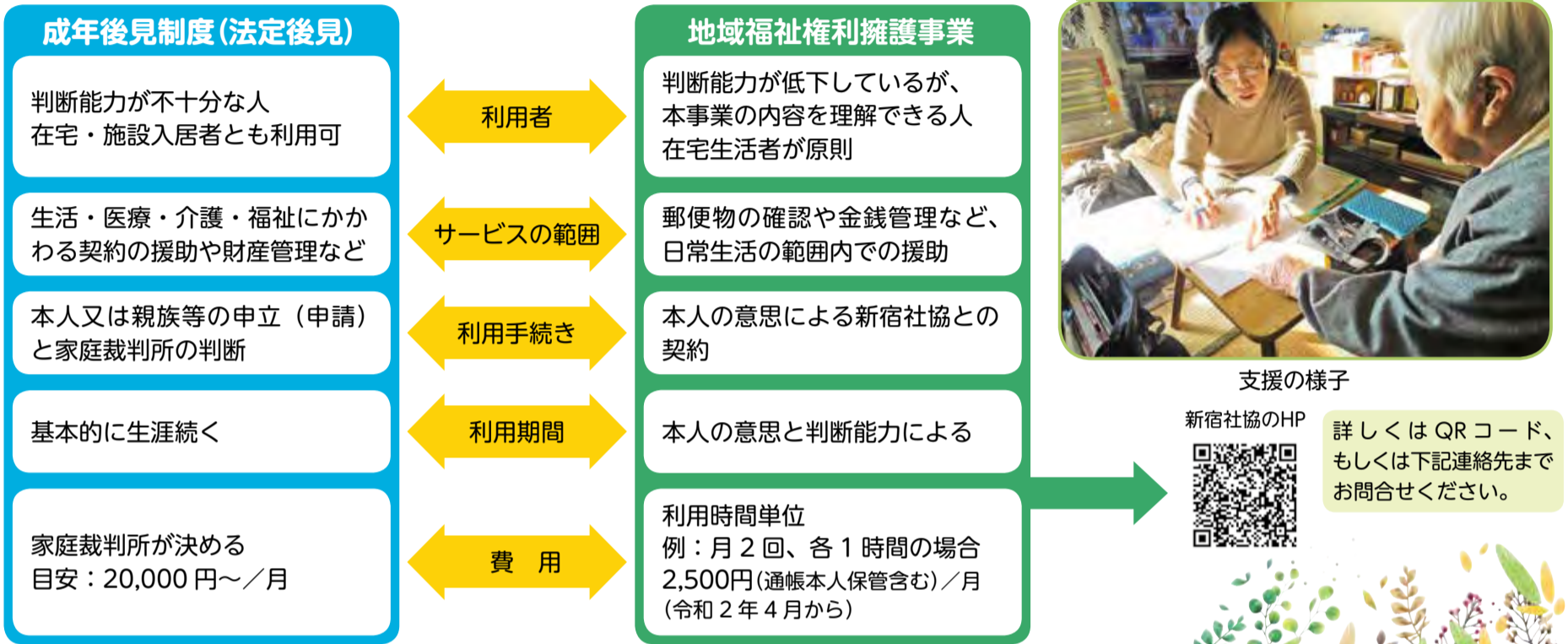

問合せ先 **新宿区成年後見センター**
新宿区高田馬場1-17-20 TEL:03-5273-4522 FAX:03-5273-3082 Eメール:skc@shinjuku-shakyo.jp

会議報告

令和元年12月に、下記のとおり会議を開催しました。

令和元年度第3回理事会 (12/6)

令和元年度第2回評議員会 (12/17)

- 決議事項
「令和元年度地域福祉推進事業資金収支補正予算（補正第1号）」
「社会福祉法人新宿区社会福祉協議会職員就業規程の一部改正について」
「理事選任候補者の推薦について」
「評議員選任候補者の推薦について」
「令和元年度第2回評議員会の招集について」
- 報告事項
「令和元年度上半期の事業報告について」
ほか4件

- 決議事項
「令和元年度地域福祉推進事業資金収支補正予算（補正第1号）」
「理事の選任について」
- 報告事項
「令和元年度上半期事業報告について」
「令和元年度資金収支予算流用報告について」
「予備費支出の報告について」
「社会福祉法人新宿区社会福祉協議会職員就業規程一部改正について」
ほか2件

新宿区社会福祉協議会 ご案内

高田馬場事務所

〒169-0075 新宿区高田馬場 1-17-20 TEL:03-5273-2941 FAX:03-5273-3082

2F 【開所時間】月～金曜日 午前8時30分～午後5時	法人経営課	TEL 03-5273-2941
	地域活動支援課(新宿ボランティア・市民活動センター)※	TEL 03-5273-9191
	総合相談	TEL 03-5273-3546
	貸付事業担当	TEL 03-5273-3541
	受験生チャレンジ支援貸付事業担当	TEL 03-5292-3250
	ファミリー・サポート・センター	TEL 03-5273-3545
1F 【開所時間】月～土曜日 午前10時～午後9時	新宿区成年後見センター	TEL 03-5273-4522
	地域福祉権利擁護事業担当	TEL 03-5273-4523
※月～土曜日(日、祝日、年末年始を除く) 午前8時30分～午後5時(火曜日は午後7時まで)		
	視覚障害者交流コーナー	TEL 03-6233-9555
	聴覚障害者交流コーナー	TEL 03-6457-6100

東分室

〒160-0008 新宿区四谷三栄町10-16
TEL:03-3359-0051 FAX:03-3359-0012

【開所時間】月～金曜日 午前8時30分～午後5時 ※土、日、祝日、年末年始を除く

新宿社協ボランティアコーナー

【開所時間】月～金曜日 午前10時～午後5時(正午～午後1時は休み) ※土、日、祝日、年末年始を除く

単筒町	(新宿区単筒町15 単筒町特別出張所内)	TEL・FAX 03-3260-9001
若松町	(新宿区若松町12-6 若松町特別出張所内)	TEL・FAX 03-6380-2204
大久保	(新宿区大久保2-12-7 大久保特別出張所内)	TEL・FAX 03-3209-8851
落合第一	(新宿区下落合4-6-7 落合第一特別出張所内)	TEL・FAX 03-5996-9363
落合第二	(新宿区中落合4-17-13 落合第二特別出張所内)	TEL・FAX 03-6908-1131
柏木	(新宿区北新宿2-3-7 柏木特別出張所内)	TEL・FAX 03-3363-3723

※四谷ボランティア・地域活動サポートコーナーは、4月1日から東分室へ統合しました。

★新宿社協では視覚障害のある方のために、本誌の「CD」をお貸ししています。ボランティア団体「ぐるーぷ・カナリヤ」さんのご好意によるものです。どうぞご利用ください。

この新宿社協だより「けやき」は令和2年度より年4回発行(5月、8月、11月、2月)に変更します。